



Nr J40/283/19 Cod Unic de Inregistrare RO1555670

BUCURESTI

Cod 010325, Bd. MAGHERU, 316.55.30, 316.55.34, 316.55.36, 316.55.38
Tel.: 316.55.30, 316.55.34, 316.55.36, 316.55.38
Fax: 316.55.27, 316.55.27
e-mail: office@cominco.ro

Capital social 4 504 825 lei

COMISIA NATIONALA
A VALORILOR MOBILIARE
REGISTRATURA GENERALA

23-04-2008

Int./les. Nr. 16364
Ora 12 Min 18

RAPORTUL ANUAL CONFORM REGULAMENTULUI C.N.V.M.Nr.1/2006 PENTRU EXERCITIUL FINANCIAR 2007

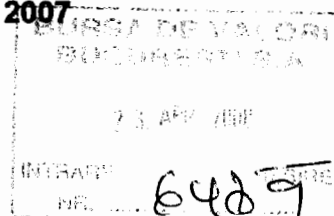
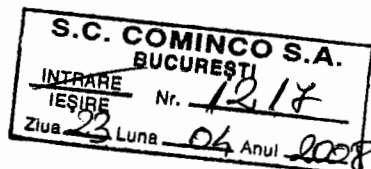

SC COMINCO SA Bucuresti

(denumirea societatii comerciale)

Sediul social Bd Magheru NR.31 Sector 1 Bucuresti

Numarul de telefon/fax 316 55 33 / 316 55 29

Numarul si data înregistrării la Oficiul Registrului comertului J 40 /283/1991

Codul fiscal R 1555670

Capitalul social subscris si varsat 4 504 825 lei

Clasa, tipul, numarul si principalele caracteristici ale valorilor mobiliare emise de societatea comerciala

Actiuni nominative, Numar actiuni 1 801 930, Valoare nominala 2,5 lei,

Piata organizata pe care se tranzactioneaza valori mobiliare RASDAQ

1. Activitatea societatii comerciale

1.1.

a) Activitatea desfasurata de catre societatea comerciala.

Lucrari de constructii inclusiv lucrari de arta

b) Compania are o vechime de peste 46 de ani ,cu o bogata experienta in constructii montaj, In anul 1991 a fost infiintata ca societate comerciala pe actiuni.

c) In anul 2007 nu s-au produs fuziuni sau reorganizari semnificative ale societatii comerciale, a filialelor sale sau a societatilor controlate.

d) Achizitii,reevaluari sau înstrainari de active .

IMOBILIZARI CORPORALE	S O L D		2007			
	01.01.2007	31.12.2007	Achizitii	Reevaluare	Casari	Vanzari
1 Terenuri	1.661.703	5.967.253		4.305.550		
2 Constructii	1.881.042	5.124.528	104	3.273.549		30.167
3 Instalatii tehnice si masini	35.552.469	30.384.134	1.431.676	2.059.856	8.656.589	3.278
4 Alte instalatii,utilaje si mobilier	160.378	122.109	5.891	1.393	45.553	
TOTAL	39.255.592	41.598.024	1.437.671	9.640.348	8.702.142	33.445

e) Principalele schimbari intervenite în planul de afaceri al societatii comerciale.

Nu este cazul

1.2.

a) Principalele produse realizate sau servicii prestate
Constructii industriale si civile

b) Principalele piete de desfacere pentru fiecare produs sau serviciu si metodele de distribuire.
Piata interna de constructii cu finantare din bugetul statului, bugetele locale, finantari externe si particulare.

c) Ponderea fiecarei categorii de produse sau servicii în veniturile si în totalul cifrei de afaceri ale societatii comerciale pentru ultimii 3 ani.

- lei-

	INDICATORI	2005	2006	2007
1	Total venituri	116.317.939	183.934.345	234.876.515
2	Cifra afaceri, din care:	114.817.708	179.465.824	231.468.041
3	Productie C+M	112.102.236	164.549.551	183.471.795
4	Vinzari de marfuri	2.715.472	14.916.273	23.807.885
5	Pondere C+M in total venituri	96,4	89,5	78,1
6	Pondere C+M in Cifra de afaceri	97,6	91,7	79,3
7	Pondere vinzari marfuri in total venituri	2,3	8,1	10,1
8	Pondere vinzari marfuri in cifra de afaceri	2,4	8,3	10,3

c) Produsele noi avute în vedere si pentru care se va afecta un volum substantial de active în viitorul exercitiu financiar. Stadiul de dezvoltare a acestor produse. Suma cheltuielilor în exercitiul financiar, precum si a celor ce se anticipeaza în exercitiul financiar urmator pentru cercetare/dezvoltare.

Nu este cazul

d) Principalii concurenti ai societatii comerciale la fiecare dintre principalele produse sau servicii.

e)

ARCOM, BOG'ART, SC HIDROCONSTRUCTIA SA, SC ENERGOCONSTRUCTIA SA, SC COMNORD SA, DIEKAT, CASTRUM, TIM Cluj, IMI Baia Mare, SC ERBASU SA, SC CONCAS SA.

f) Dependenta semnificativa a societatii comerciale fata de un singur client sau fata de un grup de clienti, a carui pierdere ar avea un impact negativ asupra veniturilor societatii. Un client sau un grup de clienti care actioneaza în mod concertat se considera a fi semnificativ pentru acest raport, daca valoarea vânzrilor catre acest client sau grup de clienti se ridica la cel puțin 10% din vânzările totale ale societatii comerciale.

Nu este cazul

1.3. Furnizorii de materii prime si de materiale utilizati pentru desfasurarea activitatii.

SC PORR CONSTRUCT SRL, SC COMNORD SA, FERROTRASZ 98 KFT HUNGARY, SC SMART CREATIV SRL, SC EUROEXPRES SRL ALBA si diversi furnizori de materiale de constructii.

1.4. Situatia concurentiala în domeniul de activitate al societatii comerciale, ponderea pe piata a produselor sau serviciilor societatii comerciale si a principalilor competitori, estimarea numarului competitorilor în principalele segmente de activitate.

Contractele de lucrari sunt incheiate pe baza adjudecarii licitatiilor organizate pe plan national.

1.5. Numarul angajatilor societatii comerciale; informatii privind raporturile dintre manager si angajati; gradul de sindicalizare a fortei de munca.

INDICATORI	A N U L	
	2006	2007
Numar mediu de salariat	474	650

Raporturile dintre manager si angajati sint de buna colaborare , forta de munca din cadrul societatii nu a constituit sindicat.

1.6. Tendintele, elementele, evenimentele sau factorii de incertitudine ce afecteaza sau ar putea afecta lichiditatea societatii comerciale, comparativ cu aceeaasi perioada a anului trecut.

- Lei -

Elemente de calcul	2006	2007
Total elemente patrimoniale din care:	44,097,575	81,137,201
Active curente si % in total activ	33 452 468 (75,86%)	59 462 596 (73,29%)
Datorii curente si % in total pasiv	22 194 625 (50,33%)	41 224 657 (50,81%)
Stocuri	4 272 930	9 596 214
Indicatori		
Lichiditate curenta :	1.51	1.44
Active curente / Datorii curente	33 452 468 / 22 194 625 =	59 462 596 / 41 224 657 =
Lichiditate imediata	1.31	1.21
Active curente-Stocuri/Datorii curente	33 452 468 - 4 272 930 / 22 194 625 =	59 462 596 - 9 596 214 / 41 224 657 =

Din datele prezentate rezulta ca lichiditatea curenta si lichiditatea imediata s-au diminuat in anul curent fata de anul precedent datorita cresterii datoriilor curente cu un procent mai mare (85.7%) decat procentul cu care au crescut activele curente (77.8%).

Cresterea datoriilor curente a fost determinata de:

- contractarea de credite pentru investitii;
- achizitionarea de active corporale in leasing;
- cresterea datoriilor fata de furnizori, etc.

Nu exista factori de incertitudine care ar putea afecta lichiditatea societatii, deoarece ritmul de crestere al creantelor (178.0%) a fost mai mare decat ritmul de crestere al datoriilor (176.8%).

1.7. Efectele tuturor cheltuielilor de capital, curente sau anticipate, asupra situatiei financiare a societatii comerciale

(scopul si sursele de finantare a acestor cheltuieli), comparativ cu aceeaasi perioada a anului trecut.

-Lei -

	Natura cheltuielilor	2006	2007
1	Cheltuieli cu investitiile	1.967.281	1.437.567
2	Cheltuieli curente total din care:	183.583.982	231.607.295
	Cheltuieli cu materii prime si materiale	52.282.417	78.052.173
	Alte cheltuieli materiale	530.477	442.912
	Cheltuieli cu energie,apa	400.799	703.300
	Cheltuieli privind marfurile	14.762.555	23.628.254
	Cheltuieli cu personalul	6.631.506	10.119.790
	Cheltuieli cu amortizarile	3.266.707	2.718.520
	Cheltuieli cu prestatile executate de terti	102.903.480	111.552.596
	Cheltuieli cu impozite si taxe	377.188	749.567
	Cheltuieli cu majorari si penalit. la bugetul statului	67.185	176.944
	Alte cheltuieli de exploatare	907.396	598.089
	Cheltuieli financiare	1.454.272	2.865.150
3	Cheltuieli in avans	963	0

Cheltuieli cu investitiile

In anul 2007 societatea a achizitionat mijloace fixe, in principal utilaje de constructii, in valoare totala de aproximativ 1 437 567 lei.

Toate cheltuielile cu investitiile au fost suportate din fonduri proprii ale societatii (181 399 lei) si leasing financiar (1 256 168 lei).

Cheltuieli curente

In anul 2007 SC COMINCO SA Bucuresti a inregistrat o crestere a cifrei de afacere si ca urmare si o crestere a cheltuielilor aferente .

Cheltuielile financiare inregistrate in suma de 2 865 150 lei reprezenta:

- 1 649 496 lei dobânzi pentru creditele utilizate;
- 287 069 lei diferente de curs valutar rezultate din reevaluarea disponibilitatilor in valuta si ca urmare a inregistrarii ratelor si dobânzilor de leasing de achitat.
- 395 707 lei cheltuieli privind sconturile acordate
- 532 878 lei cheltuieli privind amortizarea primelor privind rambursarea obligatiunilor

La sfarsitul anului 2007 nu s-au inregistrat cheltuieli anticipate .

1.8. Evenimentele, tranzactiile, schimbarile economice care afecteaza semnificativ veniturile din activitatea de baza. Precizati în ce masura au fost afectate veniturile de catre fiecare element identificat. Comparati cu perioada corespunzatoare a anului trecut.

Nu s-au inregistrat schimbari economice semnificative

2. Activele corporale ale societatii comerciale

2.1. Amplasarea si caracteristicile principalelor capacitati de productie din proprietatea societatii comerciale

Capacitatile de productie ale societatii sint amplasate la sucursalele din teritoriu astfel:

- lei-

Sucursala	CATEGORII DE IMOBILIZARI CORPORALE					TOTAL
	Constructii	Masini,utilaje si instalatii de lucru	Aparate de masura si control	Mijloace de transport	Mobilier, aparatura birotica	
Bucovina	811.920	1.760.828	60.012	1.402.601	29.002	4.064.363
Ardeal	1.380.778	928.213	10.548	1.552.838	6.662	3.879.039
Banat	155.348	489.671	1.286	1.070.786	934	1.718.025
Oltenia	60.960	2.572.322	12.301	4.554.131	11.786	7.211.500
Mecaniz.Frasin	30.000	6.975.505	37.188	4.222.737	14.139	11.279.569
Bucuresti		384.864	72.461	2.103.529	13.593	2.574.447
Societate	2.685.522	255.613	79.918	1.836.783	45.992	4.903.828
TOTAL	5.124.528	13.367.016	273.714	16.743.405	122.108	35.630.771

2.2. Descrieti si analizati gradul de uzura a proprietatilor societatii comerciale.

- lei-

Indicatori	CATEGORII DE IMOBILIZARI CORPORALE					TOTAL
	Constructii	Masini,utilaje si instalatii de lucru	Aparate de masura si control	Mijloace de transport	Mobilier, aparatura birotica	
Val.inventar	5.124.528	13.367.016	273.714	16.743.405	122.108	35.630.771
Uzura scriptica	964.225	9.520.354	237.972	13.198.256	111.333	24.032.140
Grad uzura	18,8	71,2	86,9	78,8	91,2	67,4

2.3. Eventualele probleme legate de dreptul de proprietate asupra activelor corporale ale societatii comerciale.

Nu este cazul

3. Piata valorilor mobiliare emise de societatea comerciala

3.1. Pietele din România si din alte tari pe care se negociaza valorile mobiliare emise de societatea comerciala

Piata din Romania RASDAQ

Numarul aproximativ al detinatorilor fiecarei clase de valori mobiliare

Numarul detinatorilor de actiuni :

Persoane fizice 3 482

Persoane juridice 28

3.2. Dividendele cuvenite/platite/acumulate în ultimii 3 ani. Politica societatii comerciale cu privire la dividende. Precizati motivele pentru eventuala micșorare a dividendelor pe parcursul ultimilor 3 ani. Pentru emisiunile de valori mobiliare de credit, felul în care societatea comerciala își achita obligatiile fata de detinatorii de astfel de valori mobiliare.

In ultimii 3 ani SC COMINCO SA Bucuresti nu a platit dividende ,profitul net realizat fiind repartizat astfel:

-lei			
Destinatia	2005	2006	2007
Profit net de repartizat:	85.909	211.833	2.645.685
Acoperire pierderi ani precedenti			
Rezerva legala	11.027	17.387	163.461
Surse proprii de finantare	74.882	194.446	
Profit nerepartizat			2.482.224

4. Conducerea societatii comerciale

4.1. Lista administratorilor societatii comerciale.

Gemanar Gheorghe	-presedinte C.A. ,Director general al societatii
Garjoaba Dan	-vicepresedinte C.A. ,
Popa Gheorghe	-membru C.A
Danciu Nicolae	-membru C.A.
Sima Radu Eugen	-membru C.A.
Rusu Florin	-membru C.A.
Trandafir Florica	-membru C.A.

Pentru fiecare, prezentati urmatoarele informatii:

a) toate functiile detinute în cadrul societatii comerciale;

b) orice acord, înțelegere sau legatura de familie între administratorul respectiv si o alta persoana, datorita careia persoana respectiva a fost numita administrator

Nu este cazul

c) orice tranzactie între administratorul respectiv si societatea comerciala, filialele sale sau societatile controlate de aceasta, încheiata în ultimul an sau avuta în vedere în anul urmator;

Nu este cazul

d) participarea administratorilor la capitalul social al societatii comerciale;

36.8%

e) lista persoanelor afiliate societatii comerciale.

Nu este cazul

4.2. Prezentati lista membrilor conducerii executive a societatii comerciale.

**Gemanar Gheorghe
Gârjoaba Dan
Popa Gheorghe
Gemanar Cătălin
Ghenu Nicolae
Rezmerita Paul
Anca Ioan
Mihalache Alin**

Pentru fiecare prezentati urmatoarele informatii:

a) termenul pentru care persoana face parte din conducerea executiva;

Durata nedeterminata

b) orice acord, înțelegere sau legatura de familie între persoana respectiva si o alta persoana datorita careia persoana respectiva a fost numita ca membru al conducerii executive;

Nu este cazul.

c) participarea persoanei respective la capitalul societatii comerciale.

Nu este cazul.

4.3. Pentru toate persoanele prezentate la pct. 4.1. si 4.2. precizati eventualele litigii sau proceduri administrative în care au fost implicate în ultimii 5 ani.

Nu este cazul.

5. Situația financiar-contabilă

Prezentarea unei analize a situației economico-financiare actuale comparativ cu ultimii 3 ani, cu referire cel puțin la:

a) elemente de bilanț: active care reprezintă cel puțin 10% din total active; numerar și alte disponibilități lichide; profituri reinvestite; total active curente; total pasive curente;

La data de 31 12 2007 ,bilantul prezinta in principal urmatoarea structura;

INDICATORI	31 12 2004	31 12 2005	31 12 2006	31 12 2007
ACTIV				
Imobilizari corporale	10 279 989	7 851 178	10 644 144	17 565 884
Imobilizari financiare	17	1 359 557	0	4 108 721
TOTAL ACTIVE IMOBILIZATE	10 280 006	9 210 735	10 664 144	21 674 605
Stocuri	1 007 798	1 335 261	4 272 930	9 596 214
Creante	5 189 990	12 262 704	21 899 049	38 313 018
Investitii financiare pe termen scurt	2 516 402	2 604 010	2 613 010	2 555 410
Casa si conturi la banci	9 882 294	15 702 122	4 667 479	8 997 954
ACTIVE CIRCULANTE	18 597 484	31 904 097	33 452 468	59 462 596
Cheltuieli in avans	365 092	139 723	963	0
TOTAL ACTIV din care :	29 242 582	41 254 555	43 097 575	81 137 201
ACTIVE CURENTE	18 847 510	32 011 981	33 453 431	59 462 596
PASIV				
DATORII CE TREBUIE PLATITE INTR-O PERIOADA DE 1 AN	10 587 282	19 435 721	22 194 625	41 224 657
DATORII CE TREBUIE PLATITE INTR-O PERIOADA MAI MARE DE 1 AN	5 621 516	8 699 141	8 571 424	13 172 685

CAPITAL SOCIAL	2 502 225	2 502 225	2 502 225	4 504 825
REZERVE DIN REEVALUARE	8 347 393	8 347 393	8 347 393	14 294 899
REZERVE	2 184 166	2 270 075	2 481 908	4 925 033
CÂSTIGURI LEGATE DE INSTRUMENTE DE CAPITALURI PROPRII				532 878
PROFIT NEREPARTIZAT	0	0	0	2 482 224
CAPITALURI PROPRII	13 033 784	13 119 693	13 331 526	26 739 859
TOTAL PASIV din care:	29 242 582	41 254 555	44 097 575	81 137 201
PASIVE CURENTE	10 587 282	19 435 721	22 194 625	41 224 657
PROFIT REINVESTIT	337 417	74 882	194 446	0

Activele imobilizate in suma totala de 21 674 605 lei la valoare ramasa sint evidentiata in bilant la valoarea reevaluată . Au fost efectuate reevaluări conform legislatiei vigoare astfel : in anul 2001 conform Hotararii Guvernului nr. 403/2000 si in anul 2004 si respectiv 2007 conform Hotararii Guvernului nr. 1553/2003 .

Actele circulante au un sold la sfirsitul anului de 59 462 596 lei cu urmatoarea structura: stocuri (16.14 %),creante (64.4 %),investitii financiare pe termen scurt (4.3 %) si disponibilitati banesti (15.13 %)

Activele circulante de 59 462 596 lei acopera in intregime datoriile exigibile intr-o perioada de 1 an in suma de 41 224 657 lei, rezultind un disponibil de mijloace circulante de 18 237 939 lei ,ceea ce furnizeaza informatii cu privire la capacitatea buna a societatii de a-si plati datoriile si de a reactiona chiar la situatii nefavorabile.

Datoriile ce trebuie platite intr-o perioada de 1 an reprezinta :

-rate aferente operatiunilor de leasing ;	1 268 361 lei
-rate aferente creditelor pentru investitii, scadente in anul 2008 ;	825 547 lei
-credite pe termen scurt ;	13 697 825 lei
-dobanzi datorate, aferente imprumuturilor din emisiuni de obligatiuni ;	66 045 lei
-furnizori	19 232 428 lei
-avansuri incasate de la beneficiari ptr. executarea de lucrari ce se vor regulariza in 2008	3 012 811 lei
-datorii cu personalul	776 619 lei
-datorii curente fata de bugetul de stat , bugetul asigurarilor sociale ,bugetul fondurilor speciale si fata de alte institutii publice	1 016 570 lei
-TVA achitat in plus la data de 31 12 2007	-102 833 lei
-prime privind rambursarea obligatiuniilor	-469 722 lei
-garantii de buna executie retinute de la subantreprenori exigibile sub 1 an .	1 885 348 lei
-TVA neexigibil aferent garantiilor de buna executie ce va deveni exigibil in anul 2008	13 058 lei
-decontari cu asociatii	2 600 lei

Datorii ce trebuie platite intr-o perioada mai mare de 1 an constau in :

-rate aferente operatiunilor

de leasing ce urmeaza sa se achite intre 2009 - 2012	3 198 382 lei
-avansuri incasate de la beneficiari ptr. executarea de lucrari,avansuri ce se vor regulariza in 2009	3 404 999 lei
-rate aferente creditelor pentru investiti scadente intre 2009-2012	1 745 382 lei
-T.V.A neexigibil aferent garantiilor de buna executie retinute de benef. ce va deveni exigibil peste 1 an	81 068 lei
-garantii de buna executie retinute de la subantreprenori	4 693 522 lei
-garantii materiale datorate personalului	49 332 lei

Capitalurile proprii la sfirsitul exercitiului financiar sint de 26 739 859 lei si reprezinta 33,0 % din totalul pasivelor , fata de datorii totale care sint 54 397 342 lei si reprezinta 67,0 %.

In anul 2007 total activ a crescut fata de anul 2004 cu 177.5%, cu 96.7% fata de anul 2005 si cu 88.3% fata de anul 2006. Majorarea a fost determinata in principal de faptul ca au crescut creantele de incasat (cifra de afaceri s-a majorat) si respectiv stocurilor de materiale. Capitalurile proprii au crescut fata de anul 2004 cu 105.2%, fata de anul 2005 cu 103.8% si fata de anul 2006 cu 100,6%.

b) contul de profit și pierderi: vânzări nete; venituri brute; elemente de costuri și cheltuieli cu o pondere de cel puțin 20% în vânzările nete sau în veniturile brute; provizioanele de risc și pentru diverse cheltuieli; referire la orice vânzare sau oprire a unui segment de activitate efectuată în ultimul an sau care urmează a se efectua în următorul an; dividendele declarate și plătite;

	31 12 2004	31 12 2005	31 12 2006	31 12 2007
VENITURI				
1.CIFRA DE AFACERI NETA (A+B)	118 657 315	114 817 708	179 465 824	231 468 041
din care:				
A.Productia vanduta	114 135 751	112 102 236	164 549 551	207 660 156
B.Vinzari de marfuri	4 521 564	2 715 472	14 916 273	23 807 885
2.PRODUCTIE IN CURS DE EXECUTIE	1 227 349	205 851	599 146	2 618 455
3 PRODUCTIE IMOBILIZATA	0	0	2 759 832	0
4. ALTE VENITURI DE EXPLOATARE	313 014	466 713	359 814	258 090
I. TOTAL VENITURI EXPLOATARE (1+2+3+4)	120 197 678	115 490 272	183 184 616	234 344 586
II. VENITURI FINANCIARE	961 110	827 667	749 729	531 929
TOTAL VENITURI (I+II)	121 158 788	116 317 939	183 934 345	234 876 515
CHELTUIELI				
I. PENTRU EXPLOATARE	119 733 331	114 931 179	182 129 710	228 742 145
din care:				
-Cheltuieli privind marfurile	3 874 639	2 453 192	14 762 555	23 628 254
-Cheltuieli materii prime, materiale, energ.	51 112 321	34 046 094	53 213 693	79 198 385
-Cheltuieli cu lucrari si servicii exec. de terti	55 887 779	68 443 698	102 903 480	111 552 596
-Cheltuieli cu impozite, taxe asimilate	176 166	446 243	377 188	749 567
-Cheltuieli cu personalul	5 123 150	5 236 163	6 631 506	10 119 790
-Alte cheltuieli de exploatare (majorari, sponsorizari, amortizare ptr mijl. fixe	391 076	1 105 668	974 581	775 033

Profitul net este de 2 645 685 lei din care fost repartizat pentru constituirea rezervelor legale suma de 163 461 lei .Diferenta de 2 482 224 lei va fi repartizata urmare a hotararii AGA intrunita pentru aprobarea bilantului contabil incheiat pe anul 2007 .

Informatii asupra evolutiei probabile a activitatii societatii

Privind evolutia activitatii societatii mentionam ca in anul 2007 cifra de afaceri a crescut fata de anul 2004 cu 95.1%, fata de anul 2005 cu 101.6 % iar in anul 2006 cu 29.0%.

Profitul brut a crescut in anul 2007 fata de anul 2004 cu 2506.6 % , fata de anul 2005 cu 1395.1%, fata de anul 2006 cu 833.1%.

c) cash flow: toate schimbările intervenite în nivelul numerarului în cadrul activității de bază, investițiilor și activității financiare, nivelul numerarului la începutul și la sfârșitul perioadei.

	31,12,2004	31,12,2005	31,12,2006	31,12,2007
-Fluxuri de numerar din activitati de exploatare :				
-incasarile de la clienti ;	145,801,886	136,904,503	205,882,620	231,420,117
-plati catre furnizori si angajati ;	145,123,101	132,089,955	214,439,833	248,720,011
-incasari din credite ;	26,645,448	25,797,869	22,217,248	99,143,348
-plati pentru rambursarea de credite ;	27,027,352	22,222,632	12,571,217	79,064,591
-dobanzi platite ;	856,721	814,647	447,876	1,286,265
-dobanzi incasate ;	715,290	592,657	481,118	262,876
-impozitul pe profit platit ;	133,889	149,681	94,880	175,648
-incasari din asigurarea impotriva cutremurelor ;	0	0	0	0
Trezoreria neta din activitati de exploatare	21,561	8,018,114	1,027,180	1,579,826
-Fluxuri de numerar din activitati de investitii :				
-plati pentru achizitionarea de actiuni ;	0	0		
-plati pentru achizitionarea de imobilizari corporale ;	119,737	517,029	422,091	181,399
-incasarile din vanzarea de imobilizari corporale ;	0	1,000	119,757	28,950
-dobanzi incasate ;	0	0	0	0
-dividende incasate ;	0	0	0	0
Trezoreria neta din activitati de investitie	-119,737	-516,029	-302,334	-152,449
-Fluxuri de numerar din activitati de finantare :				
-incasari din emisiunea de actiuni ;	0	0	0	0
-incasari din vanzarea actiunilor proprii ;	0	0	0	532,878
-incasari din imprumuturi pe termen lung ;	0	0	0	2,729,197
-plati pentru rambursarea imprumuturilor pe termen lung	0	0	0	158,268
-plata datoriilor aferente leasing-ului financiar ;	1,084,019	1,664,414	2,087,661	3,423,967
-dividende platite ;	0	0	0	0
Trezoreria neta din activitati de finantare	-1,084,019	-1,664,414	-2,087,661	-320,160
Cresterea neta a trezoreriei si echivalentelor de trezorerie	-1,182,195	5,837,671	-1,362,815	1,107,217
Trezorerie si echivalente de trezorerie la inceputul exercitiului financiar	10,975,688	9,793,494	15,631,165	14,268,350
Trezorerie si echivalente de trezorerie la sfarsitul exercitiului financiar	9,793,493	15,631,165	14,268,350	15,375,567

6. Anexe

a) statutul societatii comerciale, daca acesta a fost modificat în anul raportat;

In anul 2007 a fost adoptat un nou Act Constitutiv al societatii care a fost adaptat la modificarile aduse de Legea nr.31/1990, care a actualizat structura capitalului social, a centralizat toate actele aditionale la acesta emise in timp si in care s-au inclus codurile CPV. În cursul anului 2007, S.C. "COMINCO" SA București a înregistrat următoarele modificări ale actului constitutiv:

- Cu Certificatul de înregistrare mențiuni nr.372327 din 22 08 2007 s-a înregistrat modificarea actului constitutiv al societății cuprinsă în Hotărârea Adunării Generale Ordinare a Acționarilor nr.71/08 08 2007 înscrisă în registrul comerțului la data de 31 08 2007, în baza încheierii judecătorești delegat nr 50230 din 31 08 2007. Modificările actului constitutiv sunt cele impuse de modificarea Legii nr. 31/1990 privind societățile comerciale prin Legea nr. 441/2006 și Ordonanța de urgență a Guvernului nr. 82/2007 și care s-au referit în principal la: adoptarea unui nou Act Constitutiv care să centralizeze toate actele adiționale la acesta emise în timp, adaptarea acestuia la modificările aduse de Legea nr.31/1990, actualizarea structurii capitalului social și includerea codurilor CPV în Actul Constitutiv.

- Certificat de înregistrare de mențiuni nr. 315720/06 07 2006 privind înregistrarea modificării actului constitutiv al societății conform Hotărârii AGEA nr.67 din 30 06 2006 privind majorarea capitalului social cu 2 002 600 lei reprezentând 801 040 acțiuni a 2,50 lei/ acțiune ca urmare a conversiei obligațiunilor emise în acțiuni .
Având în vedere că această hotărâre a fost atacată în instanță, până la soluționarea cauzei nu s-a operat în evidența contabilă majorarea capitalului social și conversia obligațiunilor în acțiuni. Facem mențiunea că, CNVM nu a emis în anul 2006 Certificatul de înregistrare a Valorilor Mobiliare, motiv pentru care nu s-a înregistrat în anul 2006 majorarea de capital social în evidențele contabile ale societății.
Certificatul de înregistrare a valorilor mobiliare a fost emis de CNVM la data de 18.06.2007 sub nr. 2053/18.06.2007 și pe baza acestui act s-au înregistrat în aceeași lună majorarea capitalului social și în evidențele contabile ale societății.

b) contractele importante încheiate de societatea comercială în anul raportat :

Denumire obiectiv	Nr.contract/ data	Valoare contract (ron)
Buc Invest București - Execuția a 3 blocuri de locuințe, str Th. Pallady	100135/09.08.2007	111.229.502
Porr Bucuresti -C-ții la roșu, cția halelor - partea I, în Rădăuți	FN/11.01.2007	69.158.511
Porr Tehnobau -Reabilitare secț Câmpina - Predeal din tr CF București - Brașov, lot 1	0002/13.08.2007	34.585.180
PRIMARIA SECTOR 6	2012-76/31.10.2007	17.579.722
SC COMNORD SA BIROURI West Gate H2	77/18,05 2007	7.854.520
Lucrări de închidere și ecologizare a minei Barza, jud. Hunedoara Benef: SC CONVERSMIN SA BUCUREȘTI	Contract 112 din 21.11.2007	6.892.727
Reabilitarea clădirilor Grupului Școlar Industrial Râmnicu Sărat, jud. Buzău Benef: Grup Școlar Ind. Rm. Sărat	Contract 1367 din 12.11.2007	5.313.739
Pricceton București - Centru comercial Suceava, căi de acces	100444/14.09.2007	4.955.517
Modernizare artere principale de acces în com.Sibot Jud.AlbaBenef.Consiliul Local SIBOT	825/15 03 2007	3.275.627
MEC București - Reabilitare școli jud. Suceava, lot 8	W/SIRP/ICB/013/2007- 8	3.070.000

c) actele de demisie/demitere, daca au existat astfel de situatii în rândul membrilor administratiei, conducerii executive, cenzorilor;

Nu este cazul

d) lista filialelor societatii comerciale si a societatilor controlate de aceasta;

SUBUNITATI COMINCO FARA PERSONALITATE JURIDICA

SUCURSALA BUCOVINA , Com. Frasin Str.Principala nr.306 ,Jud.Suceava

SUCURSALA OLTENIA, Com.Alunu,sat Coltesti, Jud.Vilcea.

SUCURSALA ARDEAL ABRUD, Str.Detunata nr.65, Jud.Alba.

SUCURSALA BANAT, Loc.Moldova Noua, Str.Flotației nr.1A, Jud.Caras Severin.

SUC.MECANIZ.FRASIN, Loc.Frasin, Jud.Suceava

SUCURSALA BUCURESTI,Bucuresti, B-dul Magheru nr.31, Sect.1

SOCIETATI CONTROLATE DE SC COMINCO SA BUCURESTI

SC COMINCO BUCOVINA SA Com.Frasin, Str.Principala nr.306 ,Jud.Suceava

SC COMINCO OLTENIA SA, Str.Capitan Negoescu, Loc.Rm.Vilcea, Jud.Vilcea

SC COMINCO TRANSILVANIA SA, Str.Detunata nr.65-67, Loc.Abrud, Jud.Alba

e) lista persoanelor afiliate societatii comerciale.

Nu este cazul

**PRESEDINTELE CONSILIULUI DE ADMINISTRATIE
DIRECTOR GENERAL**

Ing Gemanar George

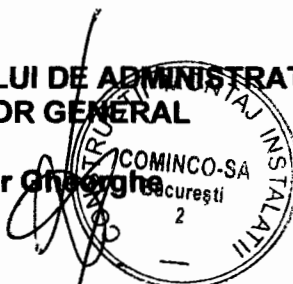

DIRECTOR ECONOMIC

Ec. Tudor Rozalia

ANEXAM:

- 1.Situatiile financiare incheiate la data de 31 12 2007 inclusiv discheta depusa la Administratia Financiara;**
- 2.Raportul administratorilor;**
- 3.Raportul auditorilor;**
- 4.Hotararea AGA nr. 72/17.04.2008 de aprobare a Situatiile financiare incheiate la data de 31 12 2007.**